SEPTEUIL MAG

Liberté • Égalité • Fraternité

Toute l'info de notre village

ACTUALITÉ

On parle toujours du PLU

ÉVÉNEMENTS

Marché de Noël
Repas des aînés
Soirée Halloween
Théâtre

ÇA S'EST PASSÉ

- Ouverture du city-stade et du terrain de jeux

TRAVAUX

Des bornes de recharge pour les véhicules électriques

PORTRAIT

Nouveaux commerçants au marché
Réouverture du café

mairie@septeuil.fr

Septeuil officiel

À vos agendas !

31 OCTOBRE
Halloween

Les bénévoles du Comi7 vous attendent le jeudi 31 octobre à 17h30 sur la place de la Mairie pour leur animation « Fais moi peur ! ». Frissons au programme.

11 NOVEMBRE
Commémoration

Comme tous les ans, nous vous invitons à venir vous souvenir avec nous des millions de jeunes gens qui ont été massacrés dans une guerre absurde et interminable. Saviez-vous que beaucoup d'enfants sont effrayés en passant devant un monument qui mentionne des « enfants de Septeuil morts » ? C'est l'occasion de leur expliquer.

30 NOVEMBRE
Tous au théâtre !

Encouragé par le succès de ses deux premières soirées théâtre, Comi7 nous invite le samedi 30 novembre à 21h00 au Foyer Rural de Septeuil à assister à la représentation de la pièce de Georges Feydeau « *Joyeux Quiproquos* », par la compagnie Les Chaparleurs. Le bulletin de réservation est en page 18.

Renseignements auprès des associations et/ou en mairie.

7 DÉCEMBRE
Marché de Noël

Le marché de Noël et même, peut-on dire à présent, le traditionnel marché de Noël, se tiendra le samedi 7 décembre de 10h à 17h ou 18h selon la fréquentation. Ce sera sur la place de la mairie, avec possibilité de repli au Foyer Rural en cas d'intempéries. Comme d'habitude, c'est Madame Guilbaud qu'il faut contacter à la mairie pour les renseignements et inscriptions.

7 DÉCEMBRE
Vente de sapins de l'APE

À l'occasion du marché de Noël, l'APE organise une vente de sapins de Noël, dont les bénéfices permettront de participer au financement des projets des écoles de Septeuil. Ces sapins seront à venir chercher au marché de Noël du 7 décembre. Vous trouverez les détails et le bon de commande en page 9.

14 DÉCEMBRE
Repas des aînés

Le CCAS vous propose le samedi 14 décembre à midi son traditionnel (et fort attendu) repas de Noël des aînés. Ce repas est subventionné par les œuvres sociales de la commune pour les Septeuillais de plus de 65 ans, mais les petits jeunes de 60 ans ou autres peuvent quand même les accompagner au tarif plein. Vous trouverez le bulletin d'inscription en page 7.

Photo de couverture: © Didier Dujardin
Septeuil Mag n° 23 / Octobre 2019
• Directeur de la publication: Dominique Rivière
• Rédaction: Didier Dujardin, Dominique Rivière, Damien Tualle, Valérie Tétart, les associations
• Conception graphique © Sheep & Co
• Impression: Exaprint - Tirage à 1 100 ex
• Diffusion: Équipe de bénévoles

ÉDITORIAL

Bonne rentrée !

Après un été chaud à Septeuil, l'heure de la rentrée a sonné.

Nos enfants ont repris le chemin des écoles. Chaque rentrée scolaire est pour les élèves, comme pour les parents un moment particulier. Les écoles ont bénéficié de quelques rénovations de la part des services techniques mais également d'une initiative citoyenne de l'A.P.E pour divers travaux de peinture et d'entretien. Cette association de parents a fait appel à des bénévoles et, parmi eux, des membres de l'autre association de parents d'élèves, l'UPIES sont venus les aider. Bel exemple de collaboration dans l'intérêt commun et en dépit des divergences. Je remercie l'APE pour cette initiative, ainsi que le personnel de la mairie qui a contribué à la réussite de cette rentrée scolaire.

Mais septembre c'est aussi le mois de l'échange et de la convivialité, notamment avec le forum des associations. Vous étiez nombreux à venir à la rencontre de tous ces bénévoles qui vous offrent chaque année la possibilité de pratiquer près de chez vous une activité sportive, artistique ou culturelle.

Le voyage des seniors a permis cette année de visiter le musée du cheval de trait et de faire une promenade dans une carriole qui avait l'allure de celles qui traversaient notre village au début du siècle dernier. Un repas et une animation musicale et dansante ont terminé cette belle journée.

Le conseil municipal des jeunes a été mis en place après adoption de son règlement. C'est avec enthousiasme que ces treize jeunes ont rejoint cette structure de démocratie locale où ils pourront réfléchir ensemble et proposer des projets au service de leur village.

L'aire de jeux, le city-stade et le terrain de pétanque sont opérationnels et à la disposition de tous depuis début septembre. Au mois d'octobre, ce sont les bornes de recharge pour les véhicules électriques qui vont être mises en service sur la place de la mairie.

Mon équipe et moi-même souhaitons que la rentrée 2019 ait répondu à vos attentes.

Bien à vous

Votre maire, Dominique RIVIÈRE

SOMMAIRE

ÉVÉNEMENTS 2

ÉDITORIAL 3

ACTUALITÉ

Un nouveau cabinet au Château de la Garenne 4

Un peu de retard sur la fibre 4

Logements sociaux, ça avance 4

Le Conseil des jeunes 4

Le dispositif Participation Citoyenne 5

Rapport d'activité du SIEED 6

Arrêté sécheresse 6

Comptes-rendus des Conseils Municipaux 7

Inscriptions au repas de Noël des aînés 7

Une bibliothèque ou des classes surchargées ? 8

Réunion avec les agriculteurs à la mairie 8

Bon de commande des sapins de l'APE 9

Le PLU - suite mais pas fin 10

TRAVAUX

City-stade et aire de jeux 12

Bornes de recharge des véhicules électriques 12

Le restaurant scolaire, c'est pour quand ? 12

URBANISME 13

PORTRAITS

Réouverture du Café de la Poste 14

Une nouvelle fromagère au marché 14

Un nouveau fleuriste au marché 14

VIE ASSOCIATIVE

FRVescences 15

L'APE 16

Comi7 18

ÇA S'EST PASSÉ 20

SI SEPTEUIL M'ÉTAIT CONTÉ 22

ÉTAT CIVIL – INFOS MAIRIE 4ème

Un nouveau cabinet a ouvert au Château de la Garenne

La maison médicale du Château de la Garenne accueille depuis la mi-septembre le docteur Marie-Christine Vandyck Barlet, dermatologue et vénérologue. Elle a eu la gentillesse de nous recevoir pour le Septeuil Mag et les premières impressions qu'elle nous confie sont qu'elle aime notre ville, que son cabinet de travail lui plaît et qu'elle a apprécié l'accueil reçu. Voilà qui est toujours agréable à entendre !

En fait, le docteur Vandyck Barlet ne découvre pas la région, puisqu'elle y a passé son adolescence et saisit aujourd'hui une opportunité professionnelle d'y revenir. Elle insiste tout de suite sur le fait qu'elle est médecin avant tout et qu'elle privilégie donc le coté médical par rapport à l'orientation esthétique. Sa passion est celle de s'efforcer de soigner et de soulager; elle lui est venue dès son plus jeune âge et ne s'est pas démentie depuis. La chirurgie est un aspect de son métier auquel elle apporte une grande importance, mais là encore c'est pour soigner (lésions et tumeurs) et non pour l'esthétique.

Pour le docteur Vandyck Barlet, la peau peut révéler les mal-être intérieurs, elle est le reflet et la manifestation visible du moral. C'est la psycho-dermatologie qui prend ainsi en compte les facteurs psychologiques dans les affections dermatologiques.

Comme nous l'avons dit au début, le docteur Vandyck Barlet est également vénérologue, c'est-à-dire qu'elle soigne les infections sexuellement transmissibles. Précisons aussi qu'elle est conventionnée secteur 1. Pour les horaires, l'installation est encore un peu trop récente pour en parler, mais vous pouvez appeler le secrétariat de 8h à 18 h pour prendre rendez-vous. Voilà, il ne reste plus qu'à souhaiter la bienvenue au docteur Vandyck Barlet.

Un peu de retard sur la fibre

Vous êtes nombreux à l'attendre avec impatience et vous nous posez la question régulièrement. Des difficultés de terrain ont été rencontrées par Yvelines Fibre pour le raccordement de communes voisines qui seront desservies par le RNO (Nœud de Raccordement Optique) de Septeuil. Le raccordement des abonnés ne démarrera pas tant que cette infrastructure ne sera pas installée et il s'ensuit donc un retard pour le déploiement, qui ne va probablement démarrer qu'en début 2020.

Logements sociaux, ça avance

Le mardi 24 septembre au soir, la CCPH tenait son assemblée communautaire au Foyer Rural. Une première à Septeuil, comme l'a fait remarquer Monsieur Mansat en introduction. Au cours de cette séance, fut entre autres votée la vente du terrain de la rue de Saint Corentin, dont la CCPH est propriétaire, au bailleur social Les Résidences Yvelines Essonne. La construction des 26 logements sociaux, si longtemps retardée, devrait enfin pouvoir démarrer, avec un objectif de dépôt du permis de construire avant fin 2019.

Ce projet de la CCPH suscite les inquiétudes de nombreux Septeuillais ; nous en avons déjà beaucoup parlé, puisqu'il a bientôt dix ans d'existence, et nous continuerons à vous en parler dès que les travaux avanceront.

Le Conseil des jeunes

Le Conseil des jeunes s'est réuni le vendredi 27 septembre dernier. Les jeunes conseillers ont décidé de travailler sur l'aménagement du parc, avec l'installation de bancs et la réhabilitation du parcours santé. Parmi leurs projets figure également l'organisation d'une journée de nettoyage de la commune. Ils participeront à la cérémonie du 11 novembre et porteront une gerbe au monument aux morts. On ne peut que les féliciter pour leur enthousiasme et leur implication.

Le dispositif Participation Citoyenne

Lors du conseil municipal du 2 juillet, vos élus ont validé la participation au dispositif Participation Citoyenne. Il s'agit d'une démarche de collaboration entre la mairie, la brigade de gendarmerie et les habitants. Par la désignation de référents choisis par le maire et formés par la gendarmerie, elle permet:

- d'établir un lien régulier entre les habitants d'un quartier, les élus et les représentants de la force publique
- d'accroître la réactivité des forces de sécurité contre la délinquance d'appropriation
- de renforcer la tranquillité au cœur des foyers et de générer des solidarités de voisinage

Et en dehors de son aspect principal de lutte contre la délinquance, Participation Citoyenne peut aussi permettre de signaler, de prévenir et de prendre en compte les problèmes que peuvent rencontrer les habitants dans divers domaines.

Pour ceux qui font déjà partie du dispositif Voisins Vigilants, il faut préciser que la structure en sera conservée dans Participation citoyenne et en constituera toujours la base. Mais l'implication de la gendarmerie lui donnera plus d'efficacité et d'étendue. Par ailleurs, Voisins vigilants est une plate-forme privée, qui coûte donc de l'argent à la commune, tandis que Participation citoyenne est un dispositif public et gratuit.

Nous vous tiendrons au courant prochainement des étapes de la mise en place du dispositif.

UNE DÉMARCHE PARTENARIALE ET SOLIDAIRE

Instaurée pour la première fois en 2006, la démarche de participation citoyenne consiste à sensibiliser les habitants d'une commune ou d'un quartier en les associant à la protection de leur environnement. Mis en place dans les secteurs touchés par des cambriolages et des incivilités, ce dispositif encourage la population à adopter une attitude vigilante et solidaire ainsi qu'à informer les forces de l'ordre de tout fait particulier. Il n'a pas vocation à se substituer à l'action de la gendarmerie. Il complète les autres actions de prévention de la délinquance susceptibles d'être conduites au sein de la commune (opération tranquillité vacances, opération tranquillité seniors, réunions de sensibilisation, développement de la vidéoprotection,...).

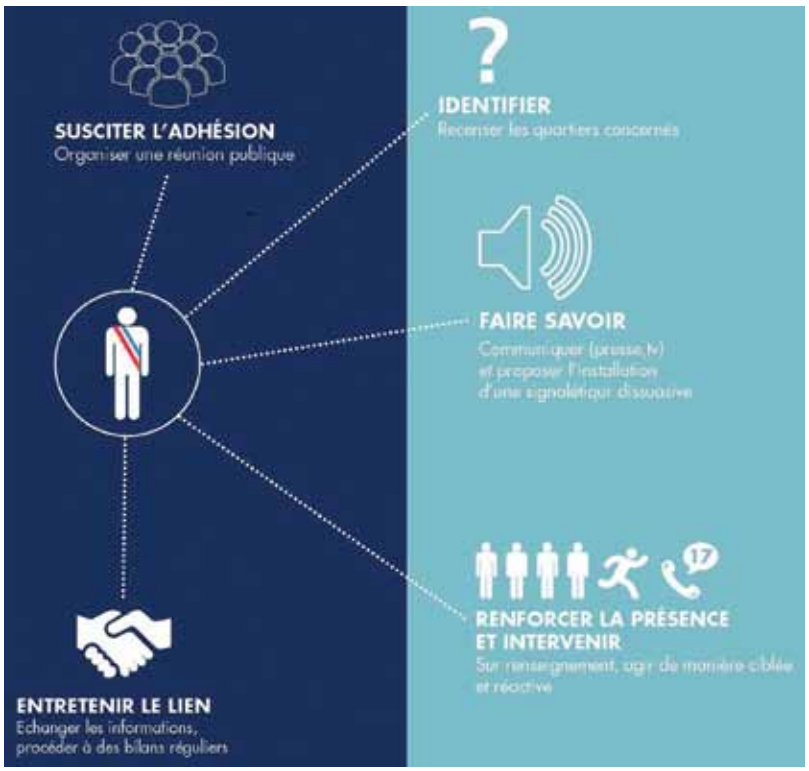

LE RÔLE DE CHACUN

LE MAIRE

Pivot en matière de prévention de la délinquance dans sa commune, le maire est chargé de la mise en œuvre, de l'animation et du suivi du dispositif.

Un protocole peut être signé entre le maire, le préfet et le commandant de groupement a n de dé nir les modalités pratiques et les procédures d'évaluation du dispositif.

LES RÉSIDENTS

Sensibilisés aux phénomènes de délinquance au cours des réunions publiques, les habitants du quartier doivent adopter des actes élémentaires de prévention : surveillance mutuelle des habitations en l'absence de leurs occupants, ramassage de courrier, signalement aux forces de l'ordre des faits d'incivilités, des démarcheurs suspects, ...

LA GENDARMERIE

Le dispositif est strictement encadré par la gendarmerie qui veille à ce que l'engagement citoyen ne conduise pas à l'acquisition de prérogatives qui relèvent des seules forces de l'ordre. Les relations entre les habitants d'un quartier et la gendarmerie s'en trouvent alors renforcées.

À RETENIR

Engagement du maire dans le champ de la prévention de la délinquance et de la tranquillité publique.

Renforcement des solidarités de voisinage en créant ou recréant du lien social.

Renversement du sentiment d'insécurité : rassure les citoyens et dissuade les délinquants potentiels.

— Rapport d'activité du SIEED

Le 24 septembre dernier, au cours de l'assemblée communautaire de la CCPH qui s'est tenue à Septeuil, le rapport actuel d'activité du SIEED (Syndicat Intercommunal d'Evacuation et d'Elimination des Déchets de l'Ouest Yvelines) a été présenté. Si vous n'avez pas eu la curiosité d'aller consulter ce rapport sur le site web du SIEED, voici l'occasion de citer quelques chiffres qui concernent notre quotidien et notre comportement par rapport à nos déchets.

Le SIEED assure la collecte des déchets pour 5 intercommunalités regroupant 71 communes et 68144 habitants sur un territoire de 564km2 : Rambouillet territoires, Cœur d'Yvelines, Gally Mauldre, Haute vallée de Chevreuse et Pays Houdanais (la part la plus importante). En 2018, il a mis à la disposition de ces habitants 27537 conteneurs à ordures ménagères et 27576 conteneurs à déchets verts, d'une capacité comprise entre 120 et 750 litres. 2863 nouveaux bacs ont été fournis l'an dernier et 548 réparés.

C'est à la Société SEPUR, entreprise dont le siège est situé à Thiverval Grignon, qu'a été attribué le marché de collecte des déchets, jusqu'au 31 décembre 2019. 74 tournées sont organisées chaque semaine par le SEPUR. Un nouvel appel d'offres doit être lancé pour choisir un nouveau prestataire (ou le même) à partir de 2020.

232 kg d'ordures ménagères ont été collectés en moyenne par habitant en 2019. Ce chiffre est en légère hausse par rapport à l'année précédente (+1,5%), mais il a significativement baissé par rapport à 2010 et auparavant (-13%). Les chiffres sont relativement stables mois par mois sur l'année (fluctuations de 20%). Pour les encombrants, nous en sommes à 24 kg par habitant en 2018 (+20% par rapport à 2017).Pour ce qui concerne les emballages: 45kg, les déchets verts: 131kg et le verre: 34kg, toujours par habitant et par an, en moyenne sur les 71 communes. Votre bac jaune contient entre autres 33% de papier, carton et emballages, 20% de journaux et magazines, 11% de bouteilles et flacons en plastique, 2% de boîtes de conserve et 22% de déchets qui ne devraient pas s'y trouver.

222kg par habitant ont été collectés dans l'une des quatre déchèteries du SIEED en 2018 (30% de moins qu'en 2017), ce qui représente un total de 14866 tonnes. Garancières et Méré sont les déchèteries les plus fréquentées au niveau du tonnage collecté, Houdan arrive ensuite et Boutigny est le petit dernier. Mais pour la fréquentation, c'est Houdan qui arrive en tête. En 2018, 11% des Septeuillais (254) se sont rendus dans une déchetterie, mais ils y sont allés plusieurs fois, puisque le total des entrées de particuliers pour Septeuil est de 990. Il faut y ajouter 21 passages d'entreprises de la commune.

Vous voulez encore quelques chiffres ? 120 colonnes enterrées pour la collecte du verre sont mises à la disposition des habitants et 10 hors sol. On comptabilise aussi 42 colonnes enterrées pour les ordures ménagères et les emballages. Et par tous les moyens de collecte confondus, chaque habitant produit 691 kg de déchets par an.

Pour récompenser ceux qui ont lu cet article jusqu'à la fin, voici les dates de collecte pour 2020 :

- encombrants les 15 mai et 9 octobre
- déchets verts du 30 mars au 7 décembre inclus

— Arrêté sécheresse

L'arrêté du 18 juin 2019 portant reconnaissance de l'état de catastrophe naturelle pour des mouvements de terrain à Septeuil a été publié au Journal Officiel le 17 juillet. Après des années d'attente pour les habitants de plusieurs quartiers de Septeuil, la persévérance de la municipalité sur ce dossier a fini par porter ses fruits. Il faut aussi remercier notre député et notre sénatrice qui nous ont soutenus dans ces démarches.

Comptes-rendus des Conseils Municipaux

Conseil municipal du 22 juillet 2019

- Attribution de la reprise du lot 4 (charpente métallique et métallerie) du marché de travaux du nouveau restaurant scolaire à la société TIM à Rouen.
- Approbation de la répartition dérogatoire libre du FPIC 2019 (Fonds national de Péréquation des ressources Intercommunales et Communales) telle qu'elle a été adoptée par le Conseil communautaire du juin 2019.

Conseil municipal du 2 septembre 2019

- Annonce de la démission de Madame Inmaculada Husson de son poste de conseillère municipale.
- Arrêt de la révision du Plan Local d'Urbanisme et bilan de la concertation.
- Adoption du tarif du transport scolaire pour les jeunes scolarisés à Mantes la Jolie, pour l'année scolaire 2019/2020.
- Approbation de la charte du Conseil Municipal des Jeunes.
- Réponses de Monsieur le Maire aux questions écrites transmises par Monsieur Ozilou.

Le CCAS est heureux de vous inviter au REPAS DE NOËL DES AÎNÉS

le samedi 14 décembre 2019 au Foyer Rural de Septeuil, à partir de 12h00

Bulletin d'inscription à découper ou à photocopier et à déposer en mairie ou au CCAS entre le 4 et le 21 novembre. La participation financière est fixée à 10€ pour les Septeuillais âgés de plus de 65 ans. Pour les accompagnants âgés de moins de 65 ans, la participation n'a pas encore été calculée, elle vous sera communiquée ultérieurement. Le bulletin d'inscription doit être accompagné d'un chèque établi à l'ordre de la régie CCAS. N'oubliez pas que chaque participant doit signer l'autorisation de publication des photos de cette journée.

Participant 1

Nom : ..... Prénom ..... Agé de ..... ans

Adresse : .....

..... 78790 Septeuil - Téléphone.....

Participant 2

Nom : ..... Prénom ..... Agé de ..... ans

Adresse : .....

..... 78790 Septeuil - Téléphone.....

Montant du réglement : ..... Euros

En cas de probleme après l'inscription merci de nous prevenir au plus vite au 01 30 93 45 56

AUTORISATION DE PUBLICATION DE PHOTOS

Je soussigné(e)..... demeurant .....

Autorise la Mairie de Septeuil à me photographier le Samedi 14 Décembre 2019 lors du repas de Noel des seniors organisé par le CCAS et à utiliser mon image. De ce fait et conformément aux dispositions relatives au droit à l'image, j'autorise la Mairie de Septeuil à fixer, reproduire et communiquer sur ses supports de communication les photographies prises dans le cadre de la journée du 14 Décembre 2019.
Le bénéficiaire de cette autorisation s'interdit expressément de procéder à une exploitation des photographies susceptible de porter atteinte à la vie privée ou à la réputation et d'utiliser ces photographies dans tout support à caractère pornographique, raciste, xénophobe ou tout autre exploitation préjudiciable. En conséquence de quoi, je me reconnais être entièrement rempli de mes droits et je ne pourrai prétendre à aucune rémunération pour l'exploitation des droits visés aux présentes. Je garantis que je ne suis pas lié par un contrat exclusif relatif à l'utilisation de mon image ou de mon nom. Pour tout litige né de l'interprétation ou de l'exécution des présentes il est fait attribution expresse de juridiction aux tribunaux français.

Fait à Septeuil le ..... Signature :

Mairie de Septeuil 6 Place Louis Fouché 78790 Septeuil / CCAS tél 01 30 93 45 56

Une bibliothèque ou des classes surchargées ?

Il faudra peut-être choisir...

Les livres sont une invitation aux voyages, c'est bien connu. Le problème c'est quand ce ne sont plus les livres qui nous font voyager, mais quand il faut les faire voyager, eux.

Devant la pénurie de médecins qui guettait Septeuil, il a fallu s'adapter, créer un nouveau cabinet médical, accepter les demandes de nos futurs médecins. Le bâtiment de la Hussardière était parfait pour cela. Mais quid de la bibliothèque qui s'y trouvait?

Les commérages sont allés bon train à l'époque, mais qu'on se rassure, il n'a jamais été dans les projets de la municipalité de saborder la culture (comme il n'a jamais été question de construire une piscine d'ailleurs). En accord avec l'école, une salle de classe inoccupée a été assujettie pour servir de bibliothèque. Le portail de l'école a été déplacé, permettant ainsi d'accéder aux livres sans pénétrer dans l'école, ce qui nous a semblé à tous une obligation, morale aussi bien que sécuritaire. Et voilà. Fin de l'histoire… ou presque.

Cette année, une commission de sécurité est passée. Deux classes des anciens bâtiments n'ont qu'une porte d'entrée et de sortie. Verdict : elles ne peuvent dans ce cas accueillir que dix-neuf élèves au maximum. Le principe des vases communicants se faisant un malin plaisir à s'appliquer ici, les autres classes deviennent plus, voire trop chargées.

Normalement, ici, tout le monde voit où je veux en venir… et si on reprenait la salle de classe ? Bonne idée ! On enlève la bibliothèque, et on la remet à la Hussardière… Et les médecins ? Il suffit de ne pas être malade…

Plus sérieusement, oui il faudrait déménager la bibliothèque. Encore ! Alors on pourrait faire un simple changement de salle. Inverser une salle de classe à dix-neuf élèves et la bibliothèque. Oui, mais alors... Que se passe-t-il entre le portail et la bibliothèque, au fond de la cour ? Tout le monde peut rentrer dans la cour de l'école ? Alors que nous sommes soumis au plan Vigipirate…

Plutôt que de prendre pour la rentrée une décision hasardeuse et précipitée, voire dangereuse, nous avons préféré attendre. Réfléchir. Nous laisser cette année scolaire pour la réflexion et la concertation, bien conscients évidemment du préjudice causé à nos jeunes, ainsi qu'à leurs enseignants.

Et bien conscients qu'une fois de plus, les livres devront voyager.

Réunion avec les agriculteurs à la mairie

Le mardi 24 septembre, une douzaine d'agriculteurs-cultivateurs et deux membres de la chambre d'agriculture avaient répondu présents à l'invitation de Monsieur le Maire pour une réunion de concertation. Monsieur Yves Gouebault, ancien maire et lui-même agriculteur retraité, y participait également pour partager sa connaissance du sujet.

La discussion a porté sur les pratiques de l'agriculture et leur évolution au cours des dernières décennies. Comme vous l'avez sans doute constaté, un certain manque de communication entre les habitants et les agriculteurs et une méconnaissance du métier amène souvent incompréhension et méfiance à notre époque. Les fortes odeurs d'épandage observées à la fin de l'été dans notre commune n'ont rien arrangé. Voici quelques explications qui nous ont été données à l'occasion de cette réunion.

Nous constatons de plus en plus de passage d'engins de pulvérisation dans les champs. Mais il ne s'agit pas nécessairement de produits phytosanitaires. De plus, le mélange des produits n'est plus autorisé, donc il faut passer plusieurs fois alors qu'auparavant, une seule pulvérisation suffisait. Certains produits sont pulvérisés à des doses très faibles (0.05l/ha), le reste n'étant que de l'eau.

En cas d'invasion par des plantes non désirées ou d'attaques d'insectes, l'agriculteur en fait part dans un premier temps à son conseiller technique (de la chambre d'agriculture ou de la coopérative), lequel vérifie et valide la source des nuisances et indique le produit dont il préconise l'usage. Il n'est donc pas question d'utiliser n'importe quoi et n'importe comment. En 5 ans, plus de 160 produits ont été retirés du marché, alors que seulement 26 nouveaux ont été autorisés. Tous les agriculteurs qui procèdent à des pulvérisations ont obtenu un certiphyto, délivré par un organisme agréé.

En cas de suppression totale des produits phytosanitaires, les agriculteurs nous assurent que les cultures seront inutilisables. La France est exemplaire dans sa gestion des produits phytosanitaires et l'Etat impose des contrôles très stricts.

Enfin, pour ce qui est de la suggestion de créer une bande non cultivée le long des maisons, les agriculteurs indiquent que les communes ayant pris un arrêté dans ce sens ont observé une hausse des vols dans les habitations, favorisés par l'accès plus facile à celles-ci.

BON DE COMMANDE SAPINS DE NOËL 2019

Noël approche !

Comme chaque année, l'Association des Parents d'Elèves des Ecoles de Septeuil organise une vente de sapins de Noël, dont **les bénéfices permettront de participer au financement des projets des écoles de Septeuil.**

Nous vous proposons trois possibilités pour commander vos sapins **au plus tard le 20 novembre 2019** :

- compléter le bon de commande, le déposer dans la boîte aux lettres de l'APE (sur la place de la mairie), accompagné de votre règlement par chèque à l'ordre de « **APE de Septeuil** »,
- pré-commander votre sapin par mail à l'adresse ape.septeuil@yahoo.com,
- ou remettre en main propre votre bon de commande et le règlement par chèque à un membre de l'APE.

LES SAPINS SERONT A RETIRER LE SAMEDI 7 DECEMBRE ENTRE 10H00 ET 13H00 SUR LE MARCHE DE NOËL.

NOM :
Numéro de téléphone* :
*Afin de pouvoir vous joindre en cas de souci sur la commande ou le jour de la livraison.

SAPINS COUPES

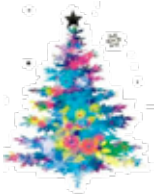

NORDMANN

TAILLE	PRIX	QTE	BUCHE	QTE	TOTAL EN EUROS
80/100	18 €		3,50€		
100/125	22 €		3,50€		
125/150	25 €		4,00€		
150/175	31 €		4,00€		
175/200	40 €		4,50€		
200/225	50 €		4,50€		
225/250	54 €		5,00€		

EPICEA

TAILLE	PRIX	QTE	BUCHE	QTE	TOTAL EN EUROS
80/100	12 €		3,50€		
100/125	13 €		3,50€		
125/150	14 €		4,00€		
150/175	16 €		4,00€		
175/200	23 €		4,50€		
200/225	27 €		4,50€		
225/250	30 €		5,00€		

SAPINS EN POT

NORDMANN

TAILLE	PRIX	QTE	TOTAL EN EUROS
80/100	25 €		
100/125	31 €		
125/150	37 €		
150/175	50 €		

EPICEA

TAILLE	PRIX	QTE	TOTAL EN EUROS
80/100	18 €		
100/125	21 €		
125/150	25 €		
150/175	30 €		

SAPINS FLOQUES IGNIFUGES SUR SOCLE BOIS

TAILLE	PRIX	QUANTITE	TOTAL EN EUROS
45 / 60	26 €		
65 / 80	31 €		
80 / 100	37 €		
100 / 120	49 €		
120 / 140	59 €		
140 / 160	67 €		

TOTAL DE VOTRE COMMANDE EN EUROS	

Le PLU – suite mais pas fin

Le 2 septembre 2019, pour sa rentrée, le conseil municipal a attaqué vigoureusement, avec le premier arrêt de la révision du PLU de la commune. Cet arrêt marque pour les élus une pause de trois mois durant laquelle les services de l'Etat et les autres PPA (Personnes Publiques Associées) vont étudier notre dossier et émettre leurs commentaires et avis. Ils pourront ainsi le compléter, si nous avons oublié des éléments, ou le modifier, si nous avons par exemple commis une erreur d'appréciation des textes réglementaires. Cette relecture globale et le retour des services de l'Etat sur notre document, ainsi que celui de toutes les PPA qui ont travaillé avec nous pendant ces nombreux mois, sont essentiels pour la commune. Cela va nous permettre de rendre notre PLU le plus parfait possible (tout en ayant bien conscience que la perfection n'existe pas, il ne nous est pas interdit de rêver de nous en approcher) et de nous assurer qu'il est en conformité avec toutes les législations en vigueur.

La difficulté d'une révision de PLU tient principalement au fait que ce document est « vivant », qu'il doit tenir compte de l'ensemble des réglementations appliquées à notre territoire (SDRIF, loi ALUR, Grenelle de l'environnement I et II, etc.....). Mais il doit aussi pouvoir s'adapter aux attentes et aux besoins des administrés. Et, ce qui est encore plus délicat, il doit également essayer d'anticiper les réglementations à venir ou les orientations qui se profilent. Il doit réglementer le territoire sans être cependant un frein important. Il est l'expression et le reflet du principe de l'intérêt général avant tout et cela pour les quinze à vingt prochaines années.

Nous n'allons pas ici réécrire ici tout le bilan de la réunion publique du 12 juin 2019, que vous trouverez dans le numéro précédent du Septeuil Mag, mais pour mémoire, en voici les grandes lignes :

- Le PLU doit suivre les règles du SDRIF (Schéma Directeur de la Région Ile de France). Ce n'est pas une option, la commune ne fait pas ce qu'elle veut, tout passe par le contrôle du département, de la région et de l'Etat et c'est normal.

- Prévoir l'augmentation de la population et la rendre possible est une contrainte qui est imposée à toutes les communes, mais cela ne signifie pas qu'il y a une obligation de résultats dans ce domaine et il n'y a pas de « quota » d'augmentation forcée de la population qui doit être atteint en 10 ans. Simplement, la commune a obligation de permettre la

Le PLU – suite mais pas fin

création de 220 logements d'ici à 2030 et pour cela, elle a mis en place les OAP (Opérations d'Aménagement et de Programmation) qui représentent 110 logements au maximum. Les 110 autres pourront être crées ou non, au fil du temps, comme c'est le cas actuellement dans le tissu urbain, dans ce que l'on appelle « les dents creuses », et cela en fonction des volontés des propriétaires et des terrains disponibles. A l'horizon 2030, la commune devra faire le point pour savoir si les objectifs du SDRIF ont été atteints ou non.

- Le PLU sert aussi à protéger la commune contre une évolution de son urbanisation et de son environnement qui ne lui conviendrait pas. À ce titre, la révision du PLU en cours d'élaboration est plus restrictive et plus protectrice que le PLU en vigueur, malgré ce que certains affirment. Ainsi, la commune a créé des zones d'espace verts protégés en zone urbaine appelées « cœur d'îlot » ou « poumons verts », qui n'existaient pas auparavant.

- La protection de l'environnement, du cadre de vie et de l'attractivité de Septeuil sont au cœur de la révision du PLU, selon trois axes définis dans le PADD: préserver le cadre de vie naturel et agricole de la commune, assurer un développement cohérent et raisonné du territoire, conforter l'attractivité et le dynamisme communal.

- Les deux zones identifiées pour faire l'objet d'orientations d'aménagement et de programmation (côte Gillon et château des Tourelles) appartiennent à des propriétaires privés. Il n'est ni possible, ni envisagé de leur imposer de réaliser des constructions sur leurs terrains. Mais s'ils décident de le faire, le futur PLU encadrera et définira strictement ce qui leur sera autorisé. C'est un compromis gagnant/gagnant entre les besoins de développement de la commune et la préservation de notre cadre de vie. Les OAP ont été écrites avec les prescriptions des architectes conseils et les services voiries et routiers de la DDT.

- Le PLU révisé sera étudié par différentes commissions au niveau du département et de l'Etat (notamment par la DRIEE et la CDPNAF). La moindre mesure qui ne respecterait pas le cadre légal n'aurait donc aucun avenir.

- Vous aurez l'occasion de vous exprimer au cours de l'enquête publique (obligatoire), qui aura lieu prochainement, vraisemblablement fin 2019. Nous espérons vous avoir convaincus qu'il est important de le faire.

- Enfin, il faut bien être conscient qu'une ville ne peut plus rester repliée sur elle-même, sans accepter la venue de nouveaux habitants. Sinon il est facile de comprendre qu'elle dépérira du simple fait du vieillissement de sa population et qu'elle perdra ses infrastructures (notamment scolaires), ses commerces, son dynamisme associatif et son attractivité

La municipalité tient pour l'instant son timing sur le déroulement de la procédure et, si tout se passe comme prévu, l'enquête publique pourra commencer début décembre, pour une durée d'un mois environ. Nous connaîtrons les dates officielles dès que le Tribunal Administratif aura nommé le commissaire enquêteur, probablement fin novembre.

Pourtant, le contexte politique actuel n'aide pas la municipalité à travailler sereinement pour finaliser ce dossier entamé en début de mandat. Ce document déchaîne les haines des opposants, les contradictions de ceux qui lui sont favorables mais qui auraient préféré que leur terrains deviennent constructibles (c'est quand même l'intérêt de la collectivité qui doit primer), les fureurs des indignés et les inepties de ceux qui n'ont rien lu et rien compris. Heureusement, il y a aussi les constructifs qui suggèrent de bonnes idées, les passionnés du village qui apportent leur pierre à l'édifice, les amoureux de la nature qui ne sont pas pour autant des extrémistes, et tous ceux qui posent des questions pertinentes….. Alors, une chose est certaine, le PLU ne laisse pas indifférent !

Donc, après le passage à la moulinette des PPA et de leurs avis, nous espérons que les Septeuillais se déplaceront en nombre pour s'exprimer à leur tour et rencontrer le commissaire enquêteur. Celui-ci rendra un rapport fin janvier 2020 dont il sera tenu compte bien évidemment dans les corrections ou ajouts à la révision du PLU. Prenez le temps de vous déplacer, de consulter les documents, de poser des questions et de donner votre avis.

Ainsi, une fois modifiée, corrigée, amendée, torturée, haïe ou adorée, la révision du PLU sera proposée pour la dernière fois au vote du conseil municipal, pour son arrêt définitif. Elle sera alors immédiatement applicable.

City-stade et aire de jeux

Les travaux de création d'un city-stade, d'installation de nouveaux jeux pour enfants et de réaménagement du terrain de boules se sont déroulés en deux mois comme prévu cet été. Les bancs et tables ont été installés un peu plus tard, mi-septembre. Une partie des anciens jeux seront installées ultérieurement dans la cour de la maternelle, après réfection et contrôle.

Bornes de recharge des véhicules électriques

Deux bornes de recharge des véhicules électriques viennent d'être installées sur des emplacements de parking place de la mairie, pour permettre le raccordement simultané de quatre voitures. Les tarifs ont été votés au conseil municipal du 20 décembre dernier: 0,80€ à la connexion, puis 0,20€ par kWh consommé. Pour éviter que des véhicules restent branchés toute la journée, un tarif de 0,0167€ par minute (1€/heure) est appliqué au-delà de 2 heures d'utilisation, entre 9h et 19h.

Le restaurant scolaire, c'est pour quand ?

Nous espérions ouvrir le nouveau restaurant scolaire à la rentrée de septembre, mais la faillite de l'une des entreprises et les défauts dans le travail d'une autre nous ont amenés à reporter l'inauguration. Nous en sommes aussi déçus que vous. Le bardage extérieur est en cours, après une longue attente de fournitures. Il restera à corriger les malfaçons sur la toiture. L'objectif actuel est que tout soit terminé fin décembre. À suivre...

Déclaration préalable de travaux

- **DP 078 591 19 M 0029** : Mme LE BRETON, clôture et portail - 29 rue des peupliers, accordé le 11/07/2019
- **DP 078 591 19 M 0030** : Mme DANGIN, aménagement de combles, 15 rue Maurice Cléret, accordé le 13/06/2019
- **DP 078 591 19 M 0031** : SARL BOUGAINVILLE, fenêtre, 17 rue Fernand Bréan, accordé le 13/06/2019
- **DP 078 591 19 M 0032** : Mme LEFEVRE, volets, 6 rue Chintreuil, accordé le 27/06/2019
- **DP 078 591 19 M 0033** : SNC FDJB, pergola, 7 rue Maurice Cléret, accordé le 28/06/2019
- **DP 078 591 19 M 0034** : M. RICANDA, ravalement, 36-38 rue Fernand Bréan, accordé le 09/07/2019
- **DP 078 591 19 M 0035** : M. GIMENEZ, mur, portail et portillon, 8 allée Flameng, accordé le 02/07/2019
- **DP 078 591 19 M 0036** : Mme VAILLANT-GUY, baie vitrée et fenêtre de toit, 11 rue de Versailles, accordé le 04/07/2019
- **DP 078 591 19 M 0037** : TRANQUILLE DOM, clôture et portail, rue des Plains, accordé le 10/07/2019
- **DP 078 591 19 M 0038** : GOMES DOMINGUES, abri de jardin, 16 bis rue de la Marnière, accordé le 23/07/2019
- **DP 078 591 19 M 0039** : MULLER, brise soleil et terrasse, 21 rue des quatre perches, accordé le 23/07/2019
- **DP 078 591 19 M 0040** : Commune de SEPTEUIL, peinture menuiseries école maternelle, rue Maurice Cléret, accordé le 23/07/2019
- **DP 078 591 19 M 0041** : SNC FDJB, clôture, 7 rue Maurice Cléret, accordé le 30/07/2019
- **DP 078 591 19 M 0042** : Foncier Experts, division en vue de construire, route de Saint Corentin, accordé le 21/08/2019
- **DP 078 591 19 M 0043** : RYBAKA, réfection de toiture, 23 rue Fernand Bréan, accordé le 21/08/2019
- **DP 078 591 19 M 0044** : RYBAKA, menuiseries, 23 rue Fernand Bréan, accordé le 12/09/2019
- **DP 078 591 19 M 0045** : GALVAO, portail et portillon, 109 route de Saint Corentin, accordé le 09/09/2019
- **DP 078 591 19 M 0046** : Mairie de Septeuil, porte-fenêtre, 11 rue de Houdan, accordé le 11/09/2019

Réouverture du Café de la Poste

La réouverture du Café de la Poste était attendue avec impatience et elle a eu lieu le lundi 19 août. En dehors des boissons (évidemment), vous y trouverez un large choix de tabacs, tous les jeux et paris, un point Mondial Relay, des timbres-poste, etc. Les gérants ont à cœur d'accueillir toutes les générations et un coin jeu est à la disposition des petits pendant que les parents discutent autour d'un café (ou d'un apéro). Les matchs sportifs importants sont retransmis dans la salle et l'arrivée de la fibre est attendue avec impatience pour pouvoir offrir une meilleure qualité d'image.

Le Café de la Poste voudrait aussi vous proposer de la restauration le midi, brasserie ou snack, en salle ou sous sa terrasse couverte. Il se donne un an pour y parvenir.

Parmi les projets : un concert par mois, des rencontres pour les joueurs de cartes, l'accueil des associations qui le souhaitent et aussi un partenariat avec Comi7 pour des événements théâtraux (vous en saurez plus en lisez l'article de Comi7 dans ce numéro). Bref, l'envie de s'impliquer dans les événements et la vie de la commune.

Et pour les horaires ? Du lundi au vendredi de 7h à 20h, le samedi de 8h à 20h, le dimanche de 8h à 14h (mais quand se reposent-ils ?). Et une page Facebook Café de la Poste Septeuil pour être averti des animations ou poser des questions.

Une nouvelle fromagère au marché

Les amateurs de fromages attendaient depuis longtemps le retour d'un fromager sur le marché dominical de Septeuil. Ils ont été comblés fin août, avec l'arrivée de la fromagerie Vermeulen. Basés à Houdan, Céline Vermeulen et son mari sont « dans le fromage » depuis pas mal d'années. Parcourant chacun de leur côté les marchés de Normandie et s'aventurant jusque chez nous, ils vous proposent un vaste choix de fromages qu'ils ont eux-mêmes sélectionnés chez les producteurs de toutes régions. C'est Madame Vermeulen qui est présente chez nous et qui vous parlera en détail de chacun de ses produits si vous la lancez sur le sujet.

Ajoutons-y plusieurs variétés de fromage blanc, du beurre de Normandie, quinze parfums de yaourts, de la Mozzarella di Bufala au lait cru et il y a de quoi satisfaire les plus exigeants. Vous pouvez aussi passer commande de plateaux de fromages pour repas familiaux, mariages, événements en entreprise, etc…

Un nouveau fleuriste au marché

Depuis juillet, sur le marché de Septeuil, un nouveau commerçant vous reçoit dans sa «boutique roulante». Et Monsieur Letour insiste sur cette dénomination car ce n'est pas sur un simple étal de fleuriste qu'il vous accueille. «Autour des sens» vous propose plantes d'intérieur et d'extérieur, plantes aromatiques, plants et bulbes, et aussi un coin senteur où vous pourrez essayer et choisir les essences qui parfumeront votre maison. Vous pouvez également le retrouver du mercredi au samedi dans d'autres marchés des environs.

FRvescences - Tai-ji-quan et Qi-gong

À la rentrée, une nouvelle activité Tai-ji-quan et Qi-gong est venue s'ajouter au catalogue déjà bien fourni de FRVescences. Les cours ont lieu au Foyer Rural le mercredi de 18h à 19h et de 19h à 20h. Ils sont assurés par Arnaud Semain. A l'affut des nouveautés et complètement ignorants de la discipline, nous sommes donc allés rencontrer professeur et élèves.

Ce qui impressionne dès que l'on rentre dans la salle, ce sont le sérieux et la concentration des élèves ; j'ai craint de les perturber avec le déclic de mon appareil photo. Arnaud Semain enseigne ces disciplines depuis plus de dix ans. Il avait auparavant choisi une toute autre voie puisqu'il était informaticien, mais une rencontre avec le Dalaï-lama alors qu'il avait 28 ans lui a fait découvrir un autre univers. A partir de ce moment, il s'initie à la pratique du Qi-gong et à la méditation, autant pour son équilibre personnel que pour pouvoir enseigner et transmettre.

Je n'aurai pas la prétention de donner ici une définition du Qi-Gong d'après ce que j'en ai compris et je vais plutôt reprendre les propos de la FEQGAE (Fédération des Enseignants de Qi-Gong, Art Energétique) :

Dans une société où tout va vite et où l'on est de plus en plus sollicité par les contraintes extérieures, il est nécessaire de trouver un équilibre corporel, émotionnel et relationnel, dans le calme et l'écoute de son intériorité ; le Qi Gong s'inscrit dans cette démarche. Accessible à tous et à toutes, quel que soit son âge et sa condition physique, le Qi Gong, littéralement «travail de l'énergie», gymnastique traditionnelle de santé chinoise dont les origines remontent à plus de 5000 ans, associe mouvement lents et postures physiques, respiration et travail du souffle, concentration et conscience corporelle. Chaque méthode de Qi Gong va agir sélectivement sur certains systèmes particuliers en fonction de la finalité recherchée, par exemple les organes, les méridiens d'énergie ou certaines parties du corps. La culture chinoise, dont le Qi Gong est issu, considère l'univers dans un mouvement et une transformation permanente au sein duquel l'être cherche son équilibre pour s'inscrire pleinement dans le flux des éléments et accomplir sa destinée.

Et c'est bien ce que j'entends dans la salle. Le professeur insiste constamment sur l'équilibre, la respiration, la concentration, le relâchement des tensions et la stabilité. Il corrige avec précision les postures, expliquant que l'exercice ne crée pas les tensions, mais qu'il en fait prendre conscience, de façon à pouvoir s'en libérer. Les élèves, toujours très concentrés, constatent l'effet immédiat des conseils en pratiquant les exercices, seuls ou par deux. Beaucoup sont débutants et progresseront au cours de l'année, poursuivant aussi l'exercice en dehors des cours.

La deuxième partie de la séance est plus rythmée. Elle commence par un échauffement en musique pour amener la détente corporelle et ensuite passer à l'étude du Tai-Ji-Quan. Certains élèves enchaînent les deux parties du cours, d'autres ont remplacé les partants. Cédons encore une fois la parole à la FEQGAE :

Il s'agit d'un art martial interne, né au XIIIème siècle et développé au XVIIIème siècle, utilisant des formes d'enchaînements d'arts martiaux tout en travaillant l'énergie à l'intérieur. L'enchaînement, plus ou moins long selon les formes, demande une certaine assiduité pour mémoriser l'ensemble des mouvements. Le travail de l'énergie n'est pas spécifique comme dans le Qi Gong, mais agit globalement pour renforcer la vitalité.

Nous espérons avoir éveillé votre intérêt pour cette discipline. Si vous voulez vous faire une idée par vous-même, il reste des places au cours, mais ne tardez pas trop.

L'Association des Parents d'Élèves (APE)

L'Association des Parents d'Elèves de Septeuil (APE Septeuil) a organisé du 15 au 26 juillet, avec le soutien de la mairie, un chantier bénévole pour rafraichir les locaux des écoles de Septeuil.

A l'école élémentaire, les quatre estrades ont été poncées, vitrifiées et repeintes.

AVANT

APRÈS

En maternelle, les bénévoles ont poncé, lessivé et repeint les boiseries des fenêtres et des portes du garage à vélos. Ils ont aussi posé un crochet sur la porte des toilettes.

AVANT

APRÈS

AVANT

APRÈS

L'Association des Parents d'Élèves (APE)

À l'intérieur de l'école maternelle, les travaux ont consisté à déplacer un grand tableau blanc, reboucher des trous et repeindre un mur, ainsi que réparer un bloc-fenêtre et fixer un verrou sur la porte de la réserve de matériel.

AVANT

APRÈS

AVANT

APRÈS

AVANT

APRÈS

L'APE exprime ses remerciements les plus chaleureux à toutes les familles bénévoles pour la qualité de ce travail effectué dans une ambiance amicale, pour le bénéfice des enfants et du corps enseignant. Elle espère renouveler l'expérience avec le même enthousiasme l'année prochaine, si le besoin s'en fait encore sentir.

Un grand merci en particulier aux familles Bogros, Bouleigue, Charrier, Douché Usseglio Brancard, Geraldo, Guilbaud, Ozilou, Richard, Rivière, Ruelle, Servat et Servière-Boudet.

Comi7

Retour sur le Festival Rock Up Septeuil

Le 21 septembre dernier, Comi7 a organisé un événement culturel pour tous : le Festival Rock Up Septeuil.

Dans l'après-midi, plusieurs animations sur le thème « Faites de la musique » étaient proposées aux enfants sur la place de la Mairie : éveil musical, instruments de musique en bois, coloriages, exposition sur les familles d'instruments... Pendant deux heures, notre DJ a animé le Dancefloor pour faire danser le public. Cette première partie s'est achevée avec le traditionnel goûter offert et servi par les bénévoles du Comi7.

À partir de 19h00, au Foyer Rural, cinq groupes se sont succédés : CHRIS AND THE CATS, THE STEELERS, BABAYAGA, MINANOH & THE BACK II ROOTS et THE FREAKED OUT. Compositions ou reprises des grands standards du Rock, il y en avait pour tous les goûts. Les musiciens ont enflammé la salle et assuré l'ambiance pour des spectateurs enchantés.

Merci à Tifenn pour l'organisation de cette manifestation, à la société Symbiose et à l'association Turbulences. Enfin, merci aux bénévoles présents et au public d'être venu si nombreux.

Le nombre de places étant limité, pensez à réserver !

Tarifs : **Sur réservation :** Adultes : 10,00 € / 12 - 18 ans : 5,00 € / - de 12 ans : Gratuit
Sur place : Adultes : 12,00 € / 12 - 18 ans : 6,00 € / - de 12 ans : Gratuit

Envoyez un mail à comi7.septeuil@gmail.com (indiquez vos nom, prénom et n° de téléphone ainsi que le nombre de places souhaitées en précisant s'il s'agit de places adultes ou enfants) OU **remplissez le bulletin ci-dessous** et déposez-le (avec votre règlement par chèque à l'ordre de *Comi7*) dans la boîte aux lettres du Comi7 (à gauche de la mairie) avant le 22 novembre 2019.

« Joyeux Quiproquos » - 30 novembre 2019

Nom : .....

E-mail / Téléphone : .....

Précisez le nombre :

- d'adultes : ..... • de 12-18 ans : ..... • de - de 12 ans : .....

Montant à régler : .....

Comi7

Et bien sûr, d'autres animations à venir

Comme vous le savez, notre équipe de bénévoles ne manque pas d'idées et a à coeur de proposer des animations culturelles pour le plaisir de tous.

Pour cette fin d'année, vous retrouverez dans notre programme des événements auxquels vous avez peut-être déjà participé :

« Fais moi peur » 3

Rendez-vous **jeudi 31 octobre à 17h30** sur la place de la Mairie pour participer à notre soirée Halloween. Ne manquez pas « Le Manoir mystérieux de la poupée », spectacle proposé par la troupe du Septeuil Show.

Soirée Théâtre

Fort du succès des deux premières soirées théâtre, nous vous proposons cette fois-ci un voyage dans un monde vertigineux, au comique irrésistible…

Samedi 30 novembre, la compagnie *Les Chaparleurs* interprétera ***« Joyeux Quiproquos »* de Georges Feydeau**.

Rendez-vous à 21h00 au Foyer Rural de Septeuil. La pièce sera suivie du traditionnel échange avec les comédiens autour d'un verre. Le nombre de places étant limité, il est vivement conseillé de réserver en remplissant le bulletin d'inscription de la page précédente.

« La Magie de Noël » 3

Comme chaque année, nous serons présents toute la journée sur le Marché de Noël organisé par la municipalité. Nous vous attendons nombreux **samedi 7 décembre** pour participer à nos animations.

Notre programme pour 2020 est en cours de finalisation mais nous pouvons d'ores et déjà vous annoncer que nous organiserons à nouveau le Carnaval.

À notre grand regret, nous n'avons pas été en mesure d'organiser la Fête de la Musique en 2019. Pas d'inquiétude, nous travaillons dès à présent sur l'édition 2020 !

Des nouveautés sont également en préparation :

Un grand concert de musique classique,

Une manifestation autour de la sécurité routière,

Le Septeuil Comedy Show avec le Café de La Poste

Il s'agit, le temps d'une soirée, de transformer le Café de La Poste en scène ouverte. Entre amis, autour d'un verre ou d'un apéritif dînatoire, vous pourrez découvrir les jeunes talents qui se produiront pendant 7 minutes chacun.

Musiciens, humoristes, poètes, slameurs, magiciens, danseurs, comédiens, ventriloques... tous les artistes sont les bienvenus. Si vous avez un talent particulier et que vous souhaitez participer au Septeuil Comedy Show, envoyez un mail à **septeuil.comedy.show@gmail.com**
Facebook : Septeuil Comedy Show

Nous vous communiquerons prochainement plus de détails sur ces manifestations.

***« Organiser des événements artistiques et culturels pour le plaisir de tous »*, tel est le mot d'ordre de notre association.**

Le Chemin des Mots, la Fête de la musique, Halloween, les soirées théâtre, le carnaval, les concerts…, toutes ces animations ne pourraient avoir lieu sans notre sympathique équipe de bénévoles qui œuvre dans la bonne humeur pour la réussite de ces événements.

Si vous souhaitez nous rejoindre et donner un peu de votre temps, contactez-nous à l'adresse suivante : comi7.septeuil@gmail.com

Soirée du 13 juillet

Le repas du 13 juillet était préparé cette année par la nouvelle boucherie *Les artisans du goût*, qui avait embauché pour le service Monsieur le Maire et son épouse. Bravo pour la superbe présentation qui a suscité de nombreux compliments bien mérités. Les pâtisseries provenaient de la boulangerie *Lukas* et les melons avaient été choisis par le *Cours des Halles*.

La soirée a été l'occasion de remises de médailles du travail, mais aussi d'une demande en mariage surprise en public sur scène. Elle a été animée par le groupe Chris & the cats, qui fut fort apprécié et que vous avez pu applaudir de nouveau lors du festival organisé par Comi7 le 21 septembre.

Mais ce que les enfants préfèrent sans doute dans la soirée du 13 juillet, c'est la retraite aux lampions: on peut jouer avec des bougies, on fait beaucoup de bruit dans les rues, et avec un peu de chance, on met même le feu à son lampion !

Inauguration du city-stade et de l'aire de jeux

Le 4 septembre, les Septeuillais s'étaient déplacés nombreux en fin d'après-midi pour participer à l'inauguration et à l'ouverture au public du city-stade et de l'aire de jeux. Il faut dire que beaucoup d'entre eux nous demandaient régulièrement depuis deux mois à quelle date aurait lieu cet événement. Nous souhaitons à tous beaucoup de plaisir dans l'utilisation de ces équipements, en leur rappelant qu'ils sont leur bien collectif et que chacun doit en prendre soin.

Il manquait quand même quelque chose ce jour-là, c'était le mobilier urbain (bancs, tables et poubelles), dont la livraison avait pris un peu de retard et qui fut installé le 26 septembre.

Nous organiserons plus tard une inauguration avec les officiels du département et de la région, en même temps que celle du nouveau restaurant scolaire.

Le nouveau curé de Septeuil rencontre les habitants

Le 8 septembre après-midi, le Père Bothuan, nouveau curé de Septeuil (et de Houdan), avait donné rendez-vous aux Septeuillais pour une première rencontre avec ceux qui n'avaient pas encore fait sa connaissance.

Ce fut l'occasion d'apporter des réponses aux questions et aux inquiétudes des paroissiens par rapport à la redistribution du secteur paroissial : « Y aura-t-il encore des messes à Septeuil ? », « L'église sera-t-elle encore ouverte ? », etc.

Durant cette rencontre, le maire, Dominique Rivière, remit officiellement au Père Pierre Bothuan la clé de l'église, puisque la commune est le propriétaire du bâtiment. Laquelle clé fut ensuite aussi officiellement retransmise aux bénévoles qui assurent l'entretien et l'ouverture quotidienne de l'église Saint Nicolas.

Et comme souvent à Septeuil, on termina par un pot de l'amitié...

Une journée au rythme du cavalier

Le Jeudi 19 Septembre, nos ainés ont pu apprécier la journée découverte que le CCAS leur proposait au musée du cheval de trait de Sacy le Grand, dans l'Oise, non loin de Compiègne

Après un accueil chaleureux autour d'un café, les participants au voyage ont pu découvrir l'impressionnante collection de voitures hippomobiles, de prestige et de commerce, mais aussi le matériel agricole : piétineuse, machine à vapeur, javeleuse et bien d'autres petites merveilles. La visite du musée s'est poursuivie par une balade à bord d'une Pauline, tirée par des chevaux de trait de race Boulonnaise et de trait du Nord, qui a permis de revivre les voyages du passé.

Place ensuite à un excellent déjeuner, suivi d'une animation par Véronique et Patrick qui ont entrainé les convives à travers les années, grâce à un répertoire musical varié. Chacun y a trouvé son rythme pour danser ou chanter dans une ambiance des plus conviviales.

Foire à tout

Ce petit matin du 29 septembre était bien humide et bien venteux, et on comprend que bon nombre d'exposants aient hésité et ne soient pas venus. Mais pour ceux qui ne se sont pas découragés et qui avaient un bon abri, la journée ne fut pas mauvaise : comme ils étaient moins nombreux mais que les visiteurs se sont quand même déplacés, la loi du marché a joué et les affaires ont été plutôt bonnes.
Mais il ne faudrait quand même pas que cela se reproduise ; pour l'année prochaine, nous réclamons du soleil.

Promenade littéraire Georges Duhamel

Vous savez qu'il existe une rue Georges Duhamel à Septeuil, mais peut-être ignorez-vous les liens qui lient l'écrivain à notre ville. Prix Goncourt 1918 et membre de l'Académie Française dont il fut secrétaire perpétuel, Georges Duhamel a passé toutes les vacances de son enfance dans la famille de son oncle à Septeuil. Son père s'y est même essayé à l'élevage des poulets pendant une année, à la Tannerie, et le jeune Georges a fréquenté l'école communale à cette époque. Ces séjours l'ont profondément marqué et il les évoque longuement dans ses souvenirs.

Le 6 octobre, Madame Marguerite Duhamel organisait une promenade littéraire sur les lieux de l'enfance de son parent. Ce fut une belle après-midi ensoleillée, avec près de quatre heures de balade et des lectures de souvenirs d'enfance de Georges Duhamel sur les lieux qu'ils évoquaient, assortis d'anecdotes par la famille de l'écrivain. Chacun est reparti enchanté de ce voyage dans le passé. Dommage cependant qu'on n'ait compté que trois Septeuillais parmi les participants, tandis que des Parisiens ou des Mantais s'étaient déplacés pour découvrir les charmes de notre commune.

Hameaux et lieux-dits

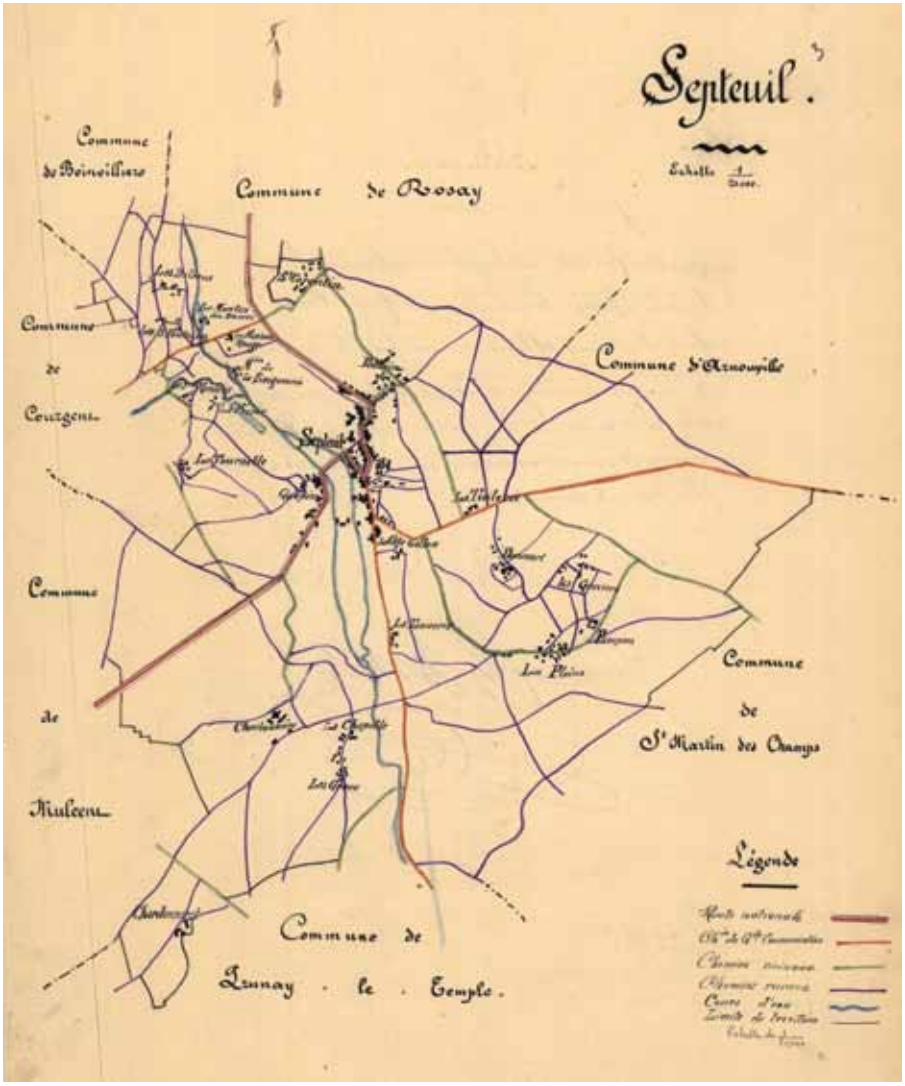

Si vous habitez aux Bilheux ou aux Groux, vous vous sentez peut-être parfois un peu tenu à l'écart, tant que vous ne « descendez pas en ville ». Inversement, si vous habitez en centre-ville, il est possible que Les Graviers soient un lieu un peu difficile à situer pour vous.

Sur la carte IGN actuelle de notre commune, on relève les noms de dix hameaux : Les Plains, le Pré Saint Wandrille, les Bilheux, les Gredeux, la Pierre Bât, la Tournelle, les Groux, Dancourt, les Graviers et Saint Corentin. Il s'agit de groupes d'habitations séparés du centre-bourg, mais qui ont de plus en plus tendance à y être intégrés au fil des années et au gré de l'urbanisation. Ainsi Poltain, la côte Guépin ou la côte Gillon, qui étaient considérés comme des hameaux au XIXème siècle, sont aujourd'hui des quartiers de Septeuil à part entière.

Si l'on s'occupe à présent des lieux-dits, on en trouve une petite vingtaine sur la carte IGN. La distinction entre hameau et lieu-dit est parfois floue, le seul critère étant qu'un hameau doit être habité (mais cela n'empêche pas un lieu-dit de compter lui aussi des habitations, même si en général ce n'était pas le cas au départ). Citons ainsi : Les Prés de la Seigneurie, la Côte Gresland, les Côtes de Septeuil, les Petits bois, les Champs blancs, les Longs champs (il existe deux lieux-dits du même nom à Septeuil), la Butte, Pampoux, la Barre, les Pendants, le Chemin vert, le Buisson Roullant, Sous la remise, la Ceinture, la Charbonnière, la Tannerie, le Bois Gratte-Merde, le Tertre aux vaches.

Mais à côté de ces lieux-dits que la carte d'état-major recense officiellement, il en existe bien d'autres, que nous retrouvons dans un inventaire de 1900. Certains ont donné leur nom à une rue, tandis que d'autres sont plus difficiles à situer aujourd'hui. Connaissez-vous tous ces lieux ? Les Jaglets, la Sablonnière, le Bois de la Foye, la Féerie, la Tourelle, les Canivets, Crève-cœur, le Fossé à Galle, les 8 arpents, les 30 arpents, la Chapelle, la Garenne, le Four à chaux, le Pré aux dames, le Pré du pont, les Gaux, la Pépinière, Grellans, Sous les murs de Saint Corentin, la Pièce du moulin, les Fortes terres, le Pré de la seigneurie des Bouillon, le moulin de Septeuil, la Boissière ou Bossière, le Cormier, la Haise, les Epinettes, les Friches à Mathieu, la remise à Collichon, la Haie au coq, le Bois au coq, le Coteau, le Guy en chêne, la Mare Nezet, le Carrefour Billette, le Trou à Michette, le Clos Hottin, le Clos derrière, la Marnière, la Cure, les Frileuses, les Cailleboteries, le Cul froid, les Happeries, les Buvettes, les pendants, les Grouettes, les Valeniers, le Par, les Courtes pièces, la Ceinture, la Haute tasse, l'Erable, le Clos Brossard, la Bonbonnière, les Pinceloups, les Ormes à Colas, le Clos Renault, le Clos bons champs,...

Bien sûr, chaque lieu possède son histoire ou sa légende. A la Pierre Bât existait un menhir qui fut détruit en 1880. Chaque nuit de Noël, au premier coup de minuit, la pierre se soulevait et laissait entrevoir l'entrée d'un souterrain où l'on apercevait trois tonneaux remplis d'or. Mais il fallait être très rapide pour s'en emparer, car au douzième coup de la cloche, la pierre retombait en place et dissimulait à nouveau pour un an le trésor convoité.

Hameaux et lieux-dits

Une autre légende concerne cette Pierre Bât : le cheval Bayard, monté par Renaud de Montauban, l'un des quatre fils Aymon, la frappa si violemment de son sabot en passant que l'empreinte de son fer y resta imprimée. Dommage que ce menhir ait été détruit par des artilleurs et que nous ne puissions plus vérifier.

Au hameau des Gredeux, les fées avaient coutume de venir danser depuis l'antiquité et l'empreinte de leur danse a formé le Trou de la Féerie (au nymphée).

Près du Moulin de la Planche, un trésor en pièces d'or aurait été retrouvé vers 1860. D'ailleurs de nombreux vestiges romains ont été découverts aux alentours du hameau des Bilheux, établi sur l'emplacement d'un camp romain dont le nom aurait été à l'époque Bilix. Inutile de creuser dans vos jardins cependant, cela a amplement été fait dans la seconde moitié du XIXème siècle, et les découvertes revendues à des antiquaires et collectionneurs parisiens.

D'autres noms de lieux perpétuent le nom d'une activité agricole ou industrielle. Ainsi la Tuilerie, qui cessa son activité vers 1880 lorsque sont apparues les tuiles mécaniques de Mantes et Beauvais, et qui employait une quarantaine d'ouvriers. La Tannerie et son moulin, disparus au XIXème siècle. La Charbonnière où l'on produisait le charbon de bois à partir des importantes ressources forestières de la commune, Le Four à chaux, qui fut en activité jusque 1890 environ et supplanté par les cimenteries de Guerville et Gargenville. L'industrie du bonnet de nuit, qui fut un temps florissante à Septeuil, n'a par contre pas laissé de trace dans la toponymie.

Aux Gaux, ou Guyots, sur l'ancienne voie romaine de Mantes à Houdan, on a découvert des vestiges de constructions dévastées par le feu, sans doute au moment des invasions normandes. La tradition rapporte qu'au cours des violents combats qui y eurent lieu, les eaux de la rivière étaient rougies par le sang des combattants.

Les abbayes de Saint Germain, Saint Wandrille et Saint Corentin, propriétaires de nombreux fiefs à Septeuil, ont aussi laissé des noms comme le Moulin des Dames ou le Pré aux Dames.

Bref un travail de Romain pour qui voudra en dresser l'inventaire, ce qui paraît logique lorsque l'on se souvient que les dits Romains ont longtemps colonisé le territoire de notre ville.

ÉTAT CIVIL

Naissances

Le 31 juillet 2019 : Valentina, Michèle LAPORTE-PRATTICO

Mariages

Le 24 août 2019 : Frédéric TORRES et Daniela DOS SANTOS REIGADA
Le 7 septembre 2019 : Clément, Gaël GOURDET et Sarah CHAOUCH

Décès

Le 10 juillet 2019 : Gilbert, Jean GARO, veuf CHISSAC, 86 ans
Le 19 juillet 2019 : Gisèle, Danielle, Josiane AUCANTE, 69 ans
Le 13 septembre 2019 : Marie-Chantal, Berthe LEROI, épouse VASSOR, 63 ans
Le 21 septembre 2019 : Lucienne, Marcelle DESMART, veuve MORIN, 96 ans

Bien sûr, il y a d'autres naissances et mariages à Septeuil, mais nous ne publions ici que ceux pour lesquels les intéressés ou les familles nous ont donné leur accord.

INFOS PRATIQUES

La mairie de Septeuil à portée de clic !

Pour suivre l'actualité de la commune, rendez-vous:

- sur le site Internet
  www.mairie-septeuil.fr
- sur la page Facebook
  Septeuil officiel
- sur les panneaux d'affichage

La mairie de Septeuil

6, place Louis Fouché • 78790 Septeuil
Tél.: 01 30 93 40 44 • Fax : 01 30 93 49 63
Courriel: mairie@septeuil.fr

Jours et heures d'ouverture
Lundi: 8h30-12h • 14h-17h
Mardi: 8h30-12h • 14h-17h
Mercredi: 8h30-12h • 14h-17h
Jeudi: 8h30-12h • 14h-17h
Vendredi: 8h30-12h • 14h-16h
Samedi : 10h30-12h
(9h-10h30: RDV passeports et CNI)